

# INFORME TRIMESTRAL DE CLIMA EMPRESARIAL

ÀMBIT DE SABADELL, CONCA DEL RIPOLL I RIERA  
DE CALDES

**3R TRIMESTRE 2019**

**OCTUBRE 2019**



# 9è INFORME DE RESULTATS DE L'ENQUESTA DE CONFIANÇA I CLIMA EMPRESARIAL. Octubre de 2019

## VALORACIÓ DEL 3r TRIMESTRE DE 2019 I EXPECTATIVES PER AL 4t.

### CONTINGUTS DE L'INFORME

1. Presentació	pàg. 2
2. Índex de Confiança Empresarial (ICEH) per al tercer trimestre de 2019.	pàg. 2
3. Indicadors de l'activitat	pàg. 4
3.1 Marxa del negoci	pàg. 4
3.2 Indicadors de la situació	pàg. 6
4. Indicadors de les perspectives	pàg. 7
5. Evolució i expectatives de les exportacions	pàg. 8
6. Grau d'utilització de la capacitat productiva	pàg. 10

### 1. Presentació.

En aquest Informe presentem els **resultats de l'Enquesta de Clima Empresarial corresponents a les valoracions del tercer trimestre de 2019 i les expectatives per al quart, amb l'Indicador de Confiança Empresarial corresponent al quart trimestre de 2019.** Les enquestes es van realitzar la segona quinzena del passat mes de setembre.

L'àmbit de l'enquesta i l'anàlisi d'aquest Informe és el de Sabadell, Conca del Ripoll i Riera de Caldes, el que inclou 14 municipis : els de la demarcació de Sabadell més els de Caldes de Montbui i La Llagosta.

Els resultats provenen directament de l'explotació de l'estadística oficial de l'Idescat sobre el Clima Empresarial de Catalunya.

En aquesta operació la mostra efectiva de l'àmbit estudiat ha augmentat fins les **357 respostes** amb un marge d'error del **5,2%**.

En aquesta enquesta introduïm la novetat de poder tenir resultats desagregats i específics per al **sector comercial per una banda i resta de serveis per l'altra**, en comptes de tenir-los agrupats en el total de serveis. Per tant, a partir de la següent enquesta i de l'Informe semestral també podrem presentar la comparativa dels resultats del clima empresarial d'aquests dos subsectors.

### 2. Índex de Confiança Empresarial (ICEH) per al quart trimestre de 2019.

- L'Índex de Confiança Empresarial per al quart trimestre de 2019 a l'àmbit de Sabadell, Conca del Ripoll i Riera de Caldes registra un retrocés important respecte dels valors anteriors amb una variació trimestral negativa del -4,1% i la interanual del -3,7%.
- Per tant, es confirmen les expectatives de l'enquesta anterior en la que en l'informe de resultats ja fèiem constar que alguns indicadors apuntaven una desacceleració de les perspectives empresarials.
- L'Índex actual té un valor (129,8) que és el més baix des de l'inici d'aquesta enquesta trimestral ara fa dos anys (quart trimestre de 2017). El mateix fet es dona en l'Índex de Catalunya i en el d'Espanya.

- Els Índexs de Confiança Empresarial de Catalunya i Espanya del període actual també han retrocedit i presenten variacions trimestrals i interanuals negatives tal i com es pot veure a la taula i els gràfics :

<b>Índex de confiança empresarial. IV/2019</b>			
	<b>Índex</b>	<b>Variació trimestral (%)</b>	<b>Variació interanual (%)</b>
<b>Cambra de Sabadell (1)</b>	129,8	-4,1	-3,7
<b>Catalunya</b>	134,3	-2,9	-2,4
<b>Espanya</b>	131,1	-2,9	-2,1
<b>Unitats: Base 2013 I trim.=100.</b>			
<b>Font: Idescat i INE.</b>			
<b>(1) Inclou els municipis de la demarcació de la Cambra de Comerç de Sabadell, Caldes de Montbui i La Llagosta.</b>			

**Evolució de l'Índex de Confiança Empresarial. Any 2019**

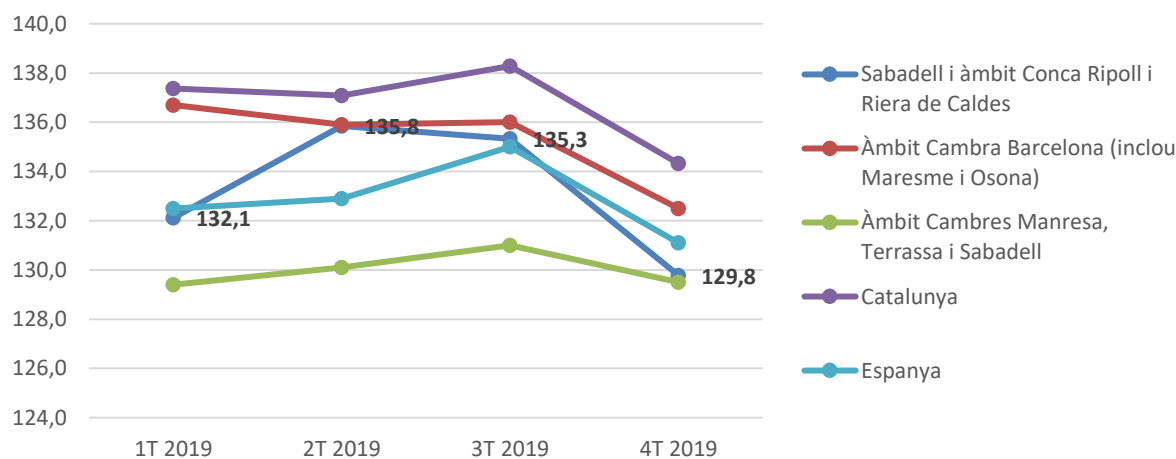

## Evolució de l'Índex de Confiança Empresarial. 2017-2019

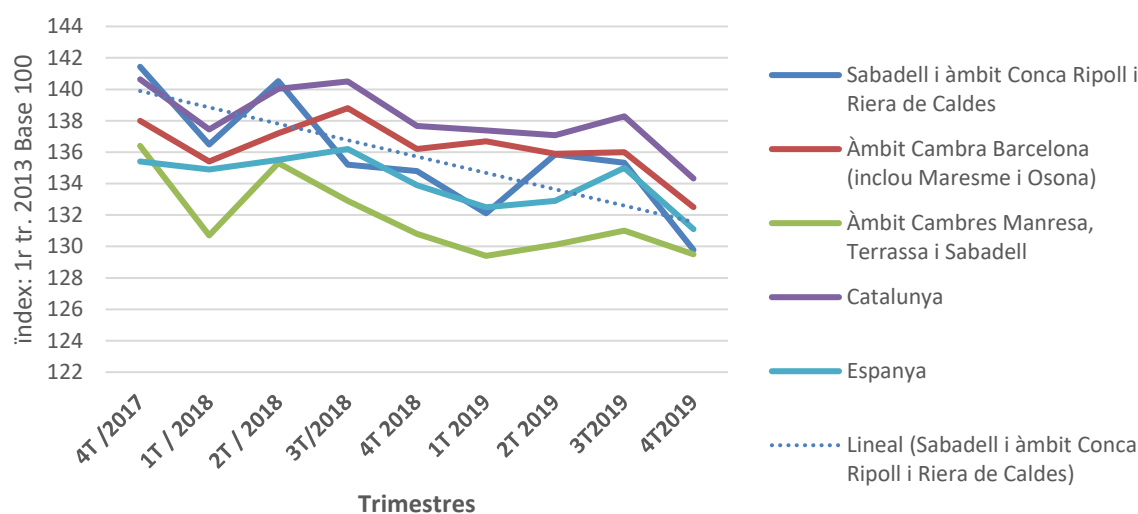

### 3. Indicadors de l'activitat

#### 3.1 Marxa del negoci.

- La **valoració empresarial** de l'evolució del negoci durant el tercer trimestre de 2019 està marcada per una clara baixada de l'optimisme. Les respostes que valoraven una evolució positiva han disminuït i el saldo positiu perd 10 punts.
- Tot i això, les respostes d'estabilitat són gairebé el 60%, i la resta es reparteixen de forma quasi igual entre positives i negatives. El mateix comportament el trobem repetit en la opinió empresarial sobre expectatives de cara al quart trimestre.
- Sectorialment veiem que les valoracions del tercer trimestre de 2019 encara mantenen saldos positius en el grup de la **indústria i construcció** i en el de la resta de serveis, però molt per sota dels valors de la darrera enquesta degut al descens de les respostes optimistes. Pel que fa al sector **comerç**, que per primera vegada en aquesta enquesta el podem presentar amb resultats diferenciats de la resta de serveis, constatem un saldo negatiu de -11,6, conseqüència d'un 30% de respostes que han valorat a la baixa l'evolució del negoci durant el tercer trimestre.
- Les expectatives empresarials per al quart trimestre** d'enguany també apunten un descens del saldo positiu fins als zero punts degut a la disminució de les opinions que preveuen una tendència positiva.
- La indústria i construcció mostren un descens i un saldo negatiu de les expectatives, en línia amb la tendència de desacceleració de l'enquesta anterior, mentre que per al comerç i la resta de serveis el saldo es manté positiu tot i que també ha disminuït.

- En el conjunt de Catalunya, els saldos de valoració de la marxa del negoci durant el tercer trimestre (6,3) i el de les expectatives per al quart (5,0) són positius però també han disminuït en comparació amb els de l'enquesta anterior.

<b>Marxa del negoci. Sabadell i àmbit del Ripoll i Riera de Caldes. Trimestre actual i expectatives. III/2019.</b>				
<b>Per sector d'activitat.</b>				
	<b>A l'alça</b>	<b>Estable</b>	<b>A la baixa</b>	<b>Saldo (1)</b>
<b>Total</b>				
<b>Trimestre actual</b>	20,5	59,9	19,6	<b>0,9</b>
<b>Expectatives per al proper trimestre</b>	19,9	59,9	20,2	<b>-0,4</b>
<b>Indústria - Construcció</b>				
<b>Trimestre actual</b>	23,6	55,8	20,6	<b>3,0</b>
<b>Expectatives per al proper trimestre</b>	17,1	58,4	24,5	<b>-7,4</b>
<b>Comerç</b>				
<b>Trimestre actual</b>	18,4	51,7	30,0	<b>-11,6</b>
<b>Expectatives per al proper trimestre</b>	24,0	54,2	21,8	<b>2,3</b>
<b>Resta de serveis</b>				
<b>Trimestre actual</b>	16,7	73,5	9,8	<b>7,0</b>
<b>Expectatives per al proper trimestre</b>	21,4	66,9	11,8	<b>9,6</b>
<b>Unitats: Tant per cent de respostes.</b>				
<b>Font: Idescat i Cambra de Comerç de Barcelona.</b>				
<b>(1) El saldo és la diferència entre els percentatges de respostes "A l'alça" i "A la baixa".</b>				
<b>Nota: Inclou els municipis de la demarcació de la Cambra de Comerç de Sabadell, Caldes de Montbui i La Llagosta.</b>				

<b>Marxa del negoci. Trimestre actual i expectatives.</b>				
<b>Sabadell i àmbit Conca del Ripoll i Riera de Caldes</b>				
<b>Per sector d'activitat.</b>	<b>Variació entre el 2n i el 3r trimestre de 2019</b>			
	<b>A l'alça</b>	<b>Estable</b>	<b>A la baixa</b>	<b>Saldo (1)</b>
<b>Total</b>				
<b>Trimestre actual</b>	-8,2	6,1	2,1	<b>-10,2</b>
<b>Expectatives per al proper trimestre</b>	-3,0	-1,0	4,0	<b>-6,9</b>

### 3.2 Indicadors de la situació.

- Tot i el context de desacceleració que hem comentat al punt anterior, els indicadors d'evolució del tercer trimestre de 2019 es mantenen força estables. Així, **l'evolució del nombre d'ocupats** durant el tercer trimestre presenta una majoria de respostes d'estabilitat: 78,8% per al conjunt de sectors. Tanmateix, el saldo, tot i ser positiu, perd 2 punts respecte el de l'enquesta anterior.
- Aquest comportament de manteniment de l'ocupació es confirma sectorialment: 80,4% per a la indústria i construcció, 83% per a la resta de serveis, mentre que per al comerç és menor : 69,6%, tot i que té un saldo positiu (4,5) a conseqüència d'un 17,5% de respostes d'augment de l'ocupació durant el tercer trimestre. La indústria i construcció també segueix amb saldo positiu i amb un increment d'1,2 punts respecte a l'anterior.
- Quant al **nivell dels preus de compra a proveïdors**, les respostes que valoren una evolució estable són majoritàries: 87,1% per al total de la mostra, 87% per a la indústria i construcció, 79,1% per al comerç i 93,5% per a la resta de serveis. El sector comercial és el que presenta un saldo més elevat pel fet que un 12,8% de respostes manifesten que els preus han evolucionat a l'alça.

<b>Principals indicadors de clima empresarial. Evolució respecte al trimestre anterior. III/2019.</b>				
<b>Sabadell i àmbit Conca del Ripoll i Riera de Caldes.</b>				
<b>Per sector d'activitat.</b>				
	<b>A l'alça</b>	<b>Estable</b>	<b>A la baixa</b>	<b>Saldo (1)</b>
<b>Total</b>				
<b>Nombre d'ocupats</b>	12,4	78,8	8,9	<b>3,5</b>
<b>Nivell de preus</b>	6,8	87,1	6,1	<b>0,7</b>
<b>Indústria - Construcció</b>				
<b>Nombre d'ocupats</b>	10,5	80,4	9,0	<b>1,5</b>
<b>Nivell de preus</b>	6,0	87,0	7,1	<b>-1,1</b>
<b>Comerç</b>				
<b>Nombre d'ocupats</b>	17,5	69,6	12,9	<b>4,5</b>
<b>Nivell de preus</b>	12,8	79,1	8,1	<b>4,7</b>
<b>Resta de serveis</b>				
<b>Nombre d'ocupats</b>	11,6	83,0	5,4	<b>6,2</b>
<b>Nivell de preus</b>	3,6	93,5	2,8	<b>0,8</b>
<b>Unitats: Tant per cent de respostes.</b>				
<b>Font: Idescat i Cambra de Comerç de Barcelona.</b>				
<b>(1) El saldo és la diferència entre els percentatges de respostes "A l'alça" i "A la baixa".</b>				
<b>Nota: Inclou els municipis de la demarcació de la Cambra de Comerç de Sabadell, Caldes de Montbui i La Llagosta.</b>				

<b>Principals indicadors de clima empresarial. Evolució respecte al trimestre anterior.</b>				
<b>Sabadell i àmbit Conca del Ripoll i Riera de Caldes</b>				
<b>Per sector d'activitat.</b>	<b>Variació entre el 2n i el 3r trimestre de 2019</b>			
	<b>A l'alça</b>	<b>Estable</b>	<b>A la baixa</b>	<b>Saldo (1)</b>
<b>Total</b>				
<b>Nombre d'ocupats</b>	-3,0	4,0	-1,0	-2,0
<b>Nivell de preus</b>	-2,3	3,4	-1,1	-1,2

#### 4. Indicadors de les perspectives.

- **Les perspectives per al quart trimestre de 2019** es mantenen estables pel que fa al nombre d' ocupats i l'evolució de preus que esperen les empreses.
- **El 83,4% del total de respostes manifesten que la previsió és de mantenir els llocs de treball actuals.** El saldo del conjunt de sectors, però, baixa -3,4 punts i situa pràcticament a zero.
- Tant per a la indústria i construcció com per al comerç i serveis es confirma aquesta expectativa majoritàriament estable pel que fa a les expectatives de l'ocupació, però amb saldos mínims : indústria i construcció, -0,4; comerç. -2,6; resta serveis, 3,5.
- Les perspectives d'evolució dels nivells de preus de compres a proveïdors tampoc no presenten variacions importants i les respostes es concentren en l'estabilitat. Aquesta opinió és un 90% del total en el conjunt de les respostes. En tot cas, podem puntualitzar que en el sector comercial les respostes que preveuen una evolució de preus a l'alça són un 12,5% i això provoca un saldo més positiu que als altres sectors.

<b>Principals indicadors de clima empresarial. Expectatives per al proper trimestre. III/2019.</b>				
<b>Sabadell i àmbit Conca del Ripoll i Riera de Caldes</b>				
<b>Per sector d'activitat.</b>				
	<b>A l'alça</b>	<b>Estable</b>	<b>A la baixa</b>	<b>Saldo (1)</b>
<b>Total</b>				
<b>Nombre d'ocupats</b>	8,4	83,4	8,2	<b>0,2</b>
<b>Nivell de preus</b>	5,0	90,0	5,1	<b>-0,1</b>
<b>Indústria - Construcció</b>				
<b>Nombre d'ocupats</b>	7,9	83,8	8,3	<b>-0,4</b>
<b>Nivell de preus</b>	3,5	90,3	6,2	<b>-2,7</b>
<b>Comerç</b>				
<b>Nombre d'ocupats</b>	11,8	73,9	14,4	<b>-2,6</b>
<b>Nivell de preus</b>	12,5	81,8	5,7	<b>6,9</b>
<b>Resta de serveis</b>				
<b>Nombre d'ocupats</b>	6,7	90,2	3,2	<b>3,5</b>

<b>Nivell de preus</b>	1,6	95,7	2,7	-1,1
<b>Unitats: Tant per cent de respostes.</b>				
<b>Font: Idescat i Cambra de Comerç de Barcelona.</b>				
<b>(1) El saldo és la diferència entre els percentatges de respostes "A l'alça" i "A la baixa".</b>				
<b>Nota: Inclou els municipis de la demarcació de la Cambra de Comerç de Sabadell, Caldes de Montbui i La Llagosta.</b>				

<b>Principals indicadors de clima empresarial. Expectatives per al proper trimestre.</b>					
<b>Sabadell i àmbit Conca del Ripoll i Riera de Caldes</b>					
<b>Per sector d'activitat.</b>	<b>Variació entre el 2n i el 3r trimestre de 2019</b>	<b>A l'alça</b>	<b>Estable</b>	<b>A la baixa</b>	<b>Saldo (1)</b>
		<b>Total</b>			
<b>Nombre d'ocupats</b>		-2,3	1,2	1,1	-3,4
<b>Nivell de preus</b>		0,8	-1,5	0,7	0,1

## 5. Evolució i expectatives de les exportacions.

- **La facturació a l'estranger** durant el 3r trimestre de 2019 presenta una evolució estable amb un 71,3% del total de respostes que opinen que no ha augmentat ni disminuït. Malgrat això, el saldo és negatiu (-5,6) a l'igual que ha passat en les darreres enquestes.
- La valoració general d'estabilitat es confirma en tots els sectors si bé així com en la indústria i construcció el saldo és menys negatiu que el global, en el comerç i resta de serveis els saldos són més negatius.
- **Les expectatives d'exportació per al quart** trimestre destaquen per uns valors elevats de les respostes que esperen mantenir el nivell de vendes a l'estranger, però cal destacar que en el grup de la indústria i construcció, tot i que el percentatge d'estabilitat és d'un 70,5%, el saldo de tendència és negatiu de -12,1 punts (10,2 punts pitjor que l'anterior) degut a un 20,8% de respostes que preveuen disminuir exportacions. En canvi, en el sector comercial hi ha un percentatge important de respostes a l'alça i això fa que el saldo sigui positiu (15,2 punts) amb un 78,1% de respostes que tenen expectatives de mantenir la facturació a l'estranger.
- Un 60,2% de les empreses d' indústria/construcció de la mostra han manifestat que havien facturat a l'estranger durant el tercer trimestre de 2019, mentre que en el comerç el percentatge és el 37,7%.



**Facturació a l'estranger. Evolució i expectatives. III/2019.**
**Sabadell i àmbit Conca del Ripoll i Riera de Caldes**

Per sector d'activitat.

	Empreses exportadores (1)				
	A l'alça	Estable	A la baixa	Saldo (2)	No exporta
<b>Total</b>					
<b>Evolució respecte al trimestre anterior</b>	11,5	71,3	17,1	<b>-5,6</b>	59,2
<b>Expectatives per al proper trimestre</b>	10,1	73,4	16,6	<b>-6,5</b>	59,8
<b>Indústria - Construcció</b>					
<b>Evolució respecte al trimestre anterior</b>	13,9	69,7	16,4	<b>-2,5</b>	39,8
<b>Expectatives per al proper trimestre</b>	8,7	70,5	20,8	<b>-12,1</b>	39,8
<b>Comerç</b>					
<b>Trimestre actual</b>	7,1	75,3	17,6	<b>-10,5</b>	62,3
<b>Expectatives per al proper trimestre</b>	18,6	78,1	3,3	<b>15,2</b>	64,3
<b>Resta de serveis</b>					
<b>Evolució respecte al trimestre anterior</b>	0,0	77,1	22,9	<b>-22,9</b>	90,2
<b>Expectatives per al proper trimestre</b>	0,0	90,9	9,1	<b>-9,1</b>	90,7

Unitats: Tant per cent de respostes.

Font: Idescat i Cambra de Comerç de Barcelona.

(1) Percentatges calculats sobre les empreses que exporten.

**Facturació a**
**l'estranger. Evolució i expectatives.**
**Sabadell i àmbit Conca del Ripoll i Riera de Caldes**

Per sector d'activitat.

**Variació entre el 2n i el 3r trimestre de 2019**

	Empreses exportadores (1)				
	A l'alça	Estable	A la baixa	Saldo (2)	No exporta
<b>Total</b>					
<b>Evolució respecte al trimestre anterior</b>	-1,5	1,7	-0,3	-1,2	-1,1
<b>Expectatives per al proper trimestre</b>	-2,1	-0,6	2,7	-4,8	-0,6

## 6. Grau d'utilització de la capacitat productiva.

- El grau d'utilització de la capacitat productiva industrial durant el tercer trimestre d'enguany augmenta 1 punt i arriba al 76,2%.
- Per al quart trimestre de 2019 les opinions empresarials esperen arribar a un 77% d'utilització.
- Ambdós percentatges són més elevats que els obtinguts en l'enquesta anterior: un punt més per a les valoracions i 2 punts més per a les previsions.
- En el conjunt de Catalunya el percentatge per al tercer trimestre és 76,3% i l'expectativa per al quart és d'un 76,8%.

<b>Grau d'utilització de la capacitat productiva. Trimestre actual i expectatives. III/2019.</b>	
<b>Sabadell i àmbit Conca del Ripoll i Riera de Caldes</b>	
	<b>Indústria (1)</b>
<b>Trimestre actual</b>	76,2
<b>Expectatives per al proper trimestre</b>	77,0
<b>Unitats: Mitjana.</b>	
<b>Font: Idescat i Cambra de Comerç de Barcelona.</b>	
<b>(1) No es consideren els establiments del sector de la construcció.</b>	
<b>Nota: Inclou els municipis de la demarcació de la Cambra de Comerç de Sabadell, Caldes de Montbui i La Llagosta.</b>	

<b>Grau d'utilització de la capacitat productiva.</b>	
<b>Sabadell i àmbit Conca del Ripoll i Riera de Caldes</b>	
<b>Variació en punts percentuals entre el 2n i el 3r trimestre de 2019</b>	
	<b>Indústria (1)</b>
<b>Trimestre actual</b>	1,0
<b>Expectatives per al proper trimestre</b>	2,0
<b>Unitats: variació punts percentuals</b>	
<b>Font: Idescat i Cambra de Comerç de Barcelona.</b>	
<b>(1) No es consideren els establiments del sector de la construcció.</b>	
<b>Nota: Inclou els municipis de la demarcació de la Cambra de Comerç de Sabadell, Caldes de Montbui i La Llagosta.</b>	